

แผนสุขภาพชุมชน เทศบาลตำบลแะ  
ประจำปีงบประมาณ ๒๕๕๙

# ส่วนที่ ๑

## บทนำ

### ๑. หลักการและเหตุผล

พระราชบัญญัติหลักประกันสุขภาพแห่งชาติ พ.ศ. ๒๕๔๕ ได้ กำหนดให้ประชาชนและท้องถิ่นมีส่วนร่วมในระบบหลักประกันสุขภาพถ้วนหน้าในหลายรูปแบบ ทั้งในส่วนของ การเป็นผู้มีสิทธิในการเข้ารับการบริหารจัดการ การตรวจสอบและรับรองคุณภาพเพื่อให้ประชาชน ได้รับทราบสิทธิ ได้ร่วมกระบวนการเรียนรู้และเพื่อให้ความพร้อมในการเข้าไปมีส่วนร่วม ในระบบหลักประกันสุขภาพมากขึ้นในอนาคต โดยทั้งนี้องค์กรปกครองส่วนท้องถิ่นสามารถมีส่วนร่วมในระบบหลักประกันสุขภาพถ้วนหน้า ๔ ด้านคือ

๑) การมีส่วนร่วมในด้านนโยบาย / บริหาร

๒ ) การมีส่วนร่วมในด้านการเงินและงบประมาณ

๓ )การมีส่วนร่วมในการจัดบริการสุขภาพในชุมชนและท้องถิ่น

๔ )การมีส่วนร่วมในการตรวจสอบคุณภาพมาตรฐานบริการทั้งนี้เป็นไปตามบทบัญญัติของพระราชบัญญัติหลักประกันสุขภาพแห่งชาติ พ.ศ. ๒๕๔๕ มาตรา ๑๓(๓)มาตรา๑๘(๘)มาตรา ๔๗ และมาตรา ๔๘(๔) การมีส่วนร่วมขององค์กรปกครองส่วนท้องถิ่นในการบริหารระบบหลักประกันสุขภาพถ้วนหน้าในระดับพื้นที่นั้น จะทำให้ระบบสามารถตอบสนองต่อความต้องการของประชาชนในแต่ละท้องถิ่นได้มากขึ้น ซึ่งสอดคล้องกับทิศทางการกระจายอำนาจของประเทศ โดยหลักการสำคัญของการมีหลักประกันสุขภาพนั้น เป็นเรื่องของการเคารพในเกียรติและศักดิ์ศรีของความเป็นมนุษย์ เป็นสิ่งที่สร้างความอุ่นใจแก่ประชาชนและเป็น การส่งเสริมให้ประชาชนได้รับบริการสาธารณสุขที่มีคุณภาพและต่อเนื่อง การมีสุขภาพที่ดีเป็นสิทธิประการหนึ่งที่มีมนุษย์พึงมี การให้หลักประกันสุขภาพแก่ประชาชนเป็นความจำเป็น สังคมที่แสดงให้เห็นถึงพัฒนาการทางสังคมของประเทศในการเคารพศักดิ์ศรีของมนุษย์ซึ่งเป็นสมาชิกในสังคม การเข้าใช้บริการสาธารณสุขไม่ควรเป็นเรื่องของการร้องขอและไม่ใช่การซื้อขายแบบธุรกิจ แต่เป็นการที่ประชาชนมารับบริการอันพึงมีพึงได้จากผู้ให้บริการและเรื่องของการเฉลี่ยสุขเฉลี่ยทุกข์กันของสมาชิกในสังคมจากหลักการสำคัญของการมีหลักประกันสุขภาพและความจำเป็น ของการให้ประชาชนในท้องถิ่นได้มีส่วนร่วมในหลักประกันสุขภาพ ทั้งในส่วนของ การเป็นผู้มีสิทธิในการเข้ารับการบริหาร การบริหารจัดการ การตรวจสอบและรับรองคุณภาพเทศบาลตำบลชะอำเภอรบุรีดีจังหวัดนครศรีธรรมราช จึงได้ดำเนินการจัดตั้งกองทุนหลักประกันสุขภาพเทศบาลตำบลชะอำขึ้น เพื่อให้ประชาชนในเขตเทศบาลได้รับทราบสิทธิและกระบวนการเรียนรู้ในการเข้ามามีส่วนร่วมในระบบหลักประกันสุขภาพที่ดีกองทุนหลักประกันสุขภาพเทศบาลตำบลชะอำ มีเจตนารมณ์ในการสร้างการมีส่วนร่วมขององค์กรปกครองส่วนท้องถิ่นให้เข้ามามีบทบาทในการดูแลสุขภาพของประชาชนในพื้นที่แล้ว ยังสนับสนุนให้ประชาชนได้แสดงบทบาทในการพึ่งตนเองด้านสุขภาพตนเอง ทั้งนี้ยังส่งเสริมให้ทุกฝ่ายที่

เกี่ยวข้องเกิดความตระหนักต่อการปรับเปลี่ยนพฤติกรรมสุขภาพของประชาชน สามารถดูแลสุขภาพได้ด้วยตนเอง และสร้างกลไกในสังคมที่จะต้องเข้ามาช่วยกันแก้ปัญหาต่าง ๆ ที่มีผลต่อสุขภาพให้ลุล่วงดั่งนั้น เพื่อให้การบริหารจัดการกองทุนหลักประกันสุขภาพเทศบาลตำบลฯเป็นไปอย่างมีประสิทธิภาพ และบรรลุวัตถุประสงค์จึงต้องมีระบบการจัดข้อมูล การจัดทำแผนงานที่ใช้เป็นแนวทางการแก้ไขปัญหาและกำหนดทิศทางการทำงานในการสนับสนุนงบประมาณให้แก่หน่วยบริการ ประชาชน และภาคีที่เกี่ยวข้อง โดยนำแผนสุขภาพชุมชน และแผนที่ยุทธศาสตร์มาใช้เป็นเครื่องมือในการบริหารจัดการกองทุน เพื่อพัฒนาให้เกิดสุขภาพของประชาชนในพื้นที่รับผิดชอบต่อไป

## ๒. วัตถุประสงค์

ข้อ ๑ เพื่อสนับสนุนและส่งเสริมการจัดบริการสาธารณสุขในการสร้างเสริมสุขภาพ ป้องกันโรคพื้นฟูสภาพ และให้การสนับสนุนกิจกรรมการรักษาพยาบาลระดับปฐมภูมิ สำหรับประชาชนโดยเฉพาะผู้ด้อยโอกาสในเขตเทศบาลตำบลฯได้เข้าถึงบริการได้โดยง่าย สะดวก รวดเร็ว และมีคุณภาพมาตรฐาน

ข้อ ๒ ส่งเสริมให้กลุ่มเป้าหมายแม่และเด็ก ผู้สูงอายุ ผู้พิการ กลุ่มผู้ประกอบอาชีพเสี่ยง และผู้ป่วยเรื้อรัง ในชุมชนสามารถเข้าถึงบริการทางการแพทย์อย่างทั่วถึงและมีประสิทธิภาพ

ข้อ ๓ เพื่อให้ประชาชนในท้องถิ่นมีส่วนร่วมในการสร้างเสริมสุขภาพด้วยตนเองและร่วมบริหารจัดการระบบหลักประกันสุขภาพในระดับท้องถิ่นหรือพื้นที่และเพื่อให้ประชาชนในท้องถิ่นมีคุณภาพชีวิตที่ดีขึ้น

ข้อ ๔ เพื่อประสานและ สนับสนุนการดำเนินการจัดการเสริมสร้างสุขภาพระหว่างหน่วยงานภาครัฐ องค์กรเอกชน และประชาชนภายในท้องถิ่น

ข้อ ๕ เพื่อสร้างความเสมอภาคในการเข้าถึงระบบหลักประกันสุขภาพและช่วยลดภาระค่าใช้จ่ายแก่ประชาชนผู้ยากไร้

## ส่วนที่ ๒

### ข้อมูลทั่วไป

#### ความนำ

กองทุนหลักประกันสุขภาพของเทศบาลตำบลแชะ อำเภอบึงสามพัน จังหวัดนครราชสีมา ได้ผ่านการเห็นชอบจากคณะกรรมการหลักประกันสุขภาพแห่งชาติ เขต ๙ นครราชสีมา ให้ดำเนินการได้ตั้งแต่ ๑ กรกฎาคม ๒๕๕๓ ตามหนังสือแจ้งของสำนักงานหลักประกันสุขภาพแห่งชาติเขต ๙

กองทุนหลักประกันสุขภาพของเทศบาลตำบลแชะ มีคณะกรรมการบริหารกองทุนหลักประกันสุขภาพเทศบาลตำบลแชะ รวม ๑๘ ท่าน ตามคำสั่งกองทุนหลักประกันสุขภาพเทศบาลตำบลแชะ ที่ ค ๐๑๔๔๖/๒๕๕๗ ลงวันที่ ๓ ธันวาคม ๒๕๕๗ และคำสั่งแต่งตั้งคณะกรรมการ/คณะทำงานที่ ๑ / ๒๕๕๘ ลงวันที่ ๒๓ ธันวาคม ๒๕๕๗

### สภาพทั่วไปและข้อมูลพื้นฐานของเทศบาลตำบลแชะ

#### ๑. ประวัติความเป็นมา

เทศบาลตำบลแชะ เดิมเป็นสุขาภิบาลแชะ ตามประกาศกระทรวงมหาดไทย เรื่อง จัดตั้งสุขาภิบาลแชะ อำเภอบึงสามพัน จังหวัดนครราชสีมา ลงวันที่ ๓๐ สิงหาคม ๒๔๙๙ ได้รับการประกาศในราชกิจจานุเบกษา เล่ม ๗๓ ตอนที่ ๗๕ ลงวันที่ ๒๐ กันยายน ๒๔๙๙ ต่อมา สุขาภิบาลแชะได้รับการยกฐานะเป็นเทศบาลตำบลแชะ ตามพระราชบัญญัติเปลี่ยนแปลงฐานะของสุขาภิบาลเป็นเทศบาล พ.ศ. ๒๕๔๒ ซึ่งประกาศในราชกิจจานุเบกษา เล่ม ๑๑๖ ตอนที่ ๙ ก. วันที่ ๒๔ กุมภาพันธ์ ๒๕๔๒ มีผลตั้งแต่วันที่ ๒๕ พฤษภาคม ๒๕๔๒ เป็นต้นมา และใช้อาคารที่ว่าการอำเภอบึงสามพัน (หลังเดิม) เป็นสำนักงาน จนถึงปัจจุบัน

#### ๒. ข้อมูลทั่วไป

##### ๒.๑ ลักษณะที่ตั้งที่ตั้งและเขตการปกครอง

เทศบาลตำบลแชะ ตั้งอยู่ทางทิศตะวันออกเฉียงใต้ของจังหวัดนครราชสีมา อยู่ในพื้นที่ราบตอนบนของอำเภอบึงสามพัน ที่พิกัด ๑๔° ๓๑' ๒๔" N, ๑๐๒° ๑๔' ๕๔" E ครอบคลุมพื้นที่บางส่วนของตำบลแชะและบางส่วนของตำบลบ้านใหม่ มีจำนวน ๔ หมู่บ้าน ๙ ชุมชน มีระยะทางห่างจากตัวจังหวัดประมาณ ๕๘ กิโลเมตร อยู่ติดที่ตั้งของที่ว่าการอำเภอบึงสามพัน และส่วนราชการต่าง ๆ มีพื้นที่ประมาณ ๒.๕ ตารางกิโลเมตร หรือประมาณ ๑,๕๖๒.๕๐ ไร่

## อาณาเขต

**ด้านเหนือ** ติดกับบางส่วนของบ้านแซะ หมู่ที่ ๓ และหมู่ที่ ๔ เขตองค์การบริหารส่วนตำบลแซะ อำเภอบึงสามพัน จังหวัดนครราชสีมา ตั้งแต่หลักเขตที่ ๑ ซึ่งตั้งอยู่ที่ริมทางหลวงสายโชคชัย - ทรัพย์บุรี พากเหนือตรงหลักกิโลเมตร ที่ ๕๔.๕๐๐ จากหลักเขตที่ ๑ เป็นเส้นตรงไปทางทิศตะวันออกเฉียงใต้ ถึงปากใต้ของถนนไปตำบลสระตะเคียน ตรงที่อยู่ห่างจากสามแยกเข้าตลาดบ้านใหม่ไปทางทิศตะวันออกเป็นระยะ ๓๐๐ เมตร ซึ่งเป็นหลักเขตที่ ๒

**ด้านตะวันออก** ติดกับบ้านใหม่ หมู่ที่ ๘ เขตองค์การบริหารส่วนตำบลบ้านใหม่ อำเภอบึงสามพัน จังหวัดนครราชสีมา จากหลักเขตที่ ๒ เป็นเส้นตั้งฉากกับถนน ไปตำบลสระตะเคียนไปทางทิศใต้ เป็นระยะ ๕๐๐ เมตร ซึ่งเป็นหลักเขตที่ ๓

**ด้านใต้** ติดกับบ้านแซะ หมู่ที่ ๓ และบ้านใหม่ หมู่ที่ ๔ เขตองค์การบริหารส่วนตำบลบ้านใหม่ อำเภอบึงสามพัน จังหวัดนครราชสีมา จากหลักเขตที่ ๓ เป็นเส้นตั้งฉากกับเส้นหลักที่ ๒ และหลักเขตที่ ๓ ไปทางทิศตะวันตกเป็นระยะ ๒,๕๐๐ เมตร ซึ่งเป็นหลักเขตที่ ๔

**ด้านตะวันตก** ติดกับบ้านแซะ หมู่ที่ ๓ เขตองค์การบริหารส่วนตำบลแซะ อำเภอบึงสามพัน จังหวัดนครราชสีมา จากหลักเขตที่ ๔ เป็นเส้นตรงไปทางทิศตะวันออกเฉียงเหนือจนบรรจบกับหลักเขตที่ ๑

## ๒.๒ เขตการปกครอง

เทศบาลตำบลแซะ อำเภอบึงสามพัน จังหวัดนครราชสีมา มีพื้นที่ทั้งหมด ๒.๕ ตารางกิโลเมตร และแบ่งเขต การปกครองออกเป็น ๑๐ ชุมชน ๕ หมู่บ้าน

## ๒.๓ ลักษณะภูมิประเทศ

ลักษณะภูมิประเทศ มีลักษณะเป็นที่ราบใช้เป็นที่ตั้งชุมชน มีแม่น้ำลำแซะไหลผ่านแหล่งน้ำธรรมชาติที่สำคัญของเทศบาลตำบลแซะ ได้แก่ คลองลำแซะ และคลองสาขาของลำน้ำดังกล่าว ซึ่งปริมาณน้ำจะมากหรือน้อยก็ขึ้นอยู่กับสภาพตามธรรมชาติของน้ำฝน ในแต่ละปี

## ๒.๔ ประชากร

เทศบาลตำบลแซะ มีประชากรทั้งสิ้น ๖,๐๔๖ คน แยกเป็นประชากรชาย ๒,๘๗๐ คน ประชากรหญิง ๓,๑๗๖ คน ความหนาแน่นของประชากรโดยเฉลี่ย ๒,๔๑๘.๘๔ คน ต่อพื้นที่ ๑ ตารางกิโลเมตร มีจำนวนครัวเรือนทั้งสิ้น ๒,๕๖๖ ครัวเรือน

ชื่อหมู่บ้าน	จำนวนประชากรแยกตามช่วงอายุ														รวม
	แรกเกิด-๓ ปี		๔-๖ ปี		๗-๑๒ ปี		๑๓-๑๘ ปี		๑๙-๒๕ ปี		๒๖-๕๙ ปี		๖๐ ปีขึ้นไป		
	ชาย	หญิง	ชาย	หญิง	ชาย	หญิง	ชาย	หญิง	ชาย	หญิง	ชาย	หญิง	ชาย	หญิง	
หมู่ ๓ ต.แชะ	๒๙	๔๐	๒๙	๒๖	๕๐	๖๑	๖๓	๕๔	๖๕	๗๕	๔๕๘	๕๐๕	๑๗๓	๒๓๐	๑,๘๔๘
หมู่ ๔ ต.แชะ	๒๙	๒๗	๓๐	๒๗	๕๓	๔๒	๖๕	๖๒	๕๘	๗๗	๔๔๕	๕๐๔	๑๔๗	๒๑๙	๑,๗๘๕
หมู่ ๔ ต.บ้านใหม่	๑๖	๙	๑๙	๘	๒๘	๒๗	๓๖	๓๗	๔๗	๔๕	๒๖๑	๒๖๗	๘๗	๑๒๔	๑,๐๑๑
หมู่ ๙ ต.บ้านใหม่	๒๖	๓๕	๒๕	๒๒	๔๒	๔๒	๓๖	๔๖	๕๑	๗๘	๓๔๒	๓๖๘	๑๐๓	๑๔๙	๑,๓๖๕
หมู่ ๘ ต.บ้านใหม่	๖	๕	๗	-	๘	๑๒	๑๑	๑๓	๑๖	๑๓	๔๕	๕๗	๖	๑๗	๒๑๖
รวม	๑๐๖	๑๑๖	๒๐๕	๑๔๕	๑๘๑	๑๘๔	๒๑๑	๒๑๒	๒๓๗	๒๘๘	๑,๕๕๑	๑,๗๐๑	๕๑๖	๗๓๙	๖,๒๓๕

## ๒.๕ การศึกษา

๑) สถานศึกษาในเขตเทศบาลตำบลแชะ มีจำนวน ๓ แห่ง คือ

สถานศึกษา	จำนวนห้องเรียน	จำนวนนักเรียน/เด็ก					รวม	สังกัด	ครู
		ก่อนวัยเรียน	อนุบาล	ป.๑-ป.๓	ป.๔-ป.๖	มัธยม			
๑. โรงเรียนนครบุรีวิทยา	๓๖	-	๑๙๐	๔๔๕	๔๖๖	-	๑,๑๐๑	สพป.นม.เขต ๓	๕๖
๒. โรงเรียนบ้านแชะ	๑๒	-	๓๐	๖๙	๖๕	๘๙	๒๕๓	(สข.)	๒๔
๓. โรงเรียนเหรียญทองวิทยา	๒๙	๓๐	๓๗๕	๒๑๕	๑๘๙	-	๘๐๙	(สข.)	๔๔

๒) ศูนย์พัฒนาเด็กเล็ก จำนวน ๑ แห่ง สังกัดเทศบาลตำบลแชะ

ห้องเรียน	จำนวนนักเรียน	ครูประจำชั้น	เบอร์โทรศัพท์
ห้องเรียนที่ ๑	๑๗	นางสาวสรินทร์ เอิบพรมราช	๐๘๓-๓๘๓-๒๔๘๐
ห้องเรียนที่ ๒	๒๐	นางเปรมยุดา โยนกระโทก	๐๘๑-๓๒๑-๓๓๒๗
ห้องเรียนที่ ๓	๑๖	นางจิณฉัฐิตา ชาวแพร่	๐๘๘-๔๔๖-๔๘๓๐
ห้องเรียนที่ ๔	๒๐	นางวราพร ภู่ครบุรี	๐๘๔-๖๕๖-๒๙๙๓

ที่มา: กองการศึกษา เทศบาลตำบลแชะ ณ วันที่ ๒๗ มิถุนายน ๒๕๕๙

## ๒.๖ ศาสนา

ผู้นับถือศาสนาพุทธร้อยละ ๙๙ ของจำนวนประชากรทั้งหมดในเขตเทศบาล นอกนั้นนับถือศาสนาอื่น ๆ มีวัดจำนวน ๑ แห่ง คือ วัดสมุทรการ (แซะ) ตั้งอยู่เลขที่ ๗๙๑ หมู่ ๔ ตำบลบ้านใหม่ ศาลเจ้าจำนวน ๑ แห่ง คือ ศาลเจ้าปู่-ย่า อำเภอบุรี ตั้งอยู่เลขที่ ๔๙ หมู่ ๔ ตำบลบ้านใหม่

## ๒.๗ ประเพณี

ประเพณีท้องถิ่นที่สำคัญ ได้แก่

- ๑) ประเพณีทำบุญส่งท้ายสงกรานต์ ของแต่ละหมู่บ้าน (บ้านแซะ , บ้านใหม่)
- ๒) ประเพณีเลี้ยงศาลตาปู่ประจำหมู่บ้าน (ตรงกับวันขึ้น ๓ ค่ำ เดือน ๓ ของทุกปี)

## ๒.๘ ด้านสาธารณสุข

๑) คลินิกเอกชน ๕ แห่งเปิดให้บริการผู้ป่วย ได้แก่ ครบุรีคลินิก, คลินิกหมอไมตรี, คลินิกหมอเรื่องศักดิ์, คลินิกหมอพงษ์ศักดิ์ และคลินิกหมอทิปวิทย์

๒) ร้านขายยา ๔ ร้าน ได้แก่ ร้านเนวรัตน์เภสัช ร้านครบุรีฟาร์มาซี ร้านคลังยา และร้านขายยาสหเวชภัณฑ์ และโรงพยาบาลครบุรี ซึ่งอยู่ห่างจากตัวเทศบาล ประมาณ ๕๐๐ เมตร

๓) มีอาสาสมัครสาธารณสุข (อสม.) จำนวนทั้งสิ้น ๙๕ คน ซึ่งอยู่ในพื้นที่หมู่ ๓ ตำบลแซะ จำนวน ๒๙ คน หมู่ ๔ ตำบลแซะ จำนวน ๓๐ คน หมู่ ๔ ตำบลบ้านใหม่ จำนวน ๑๘ คน และในหมู่ ๙ ตำบลบ้านใหม่ จำนวน ๑๘ คน ( ข้อมูล ณ วันที่ ๓๐ มิถุนายน ๒๕๕๙ )

## ๓. ด้านทรัพยากรธรรมชาติและสิ่งแวดล้อม

### ๓.๑ ทรัพยากรธรรมชาติ

**ทรัพยากรดิน** เทศบาลตำบลแซะ สภาพโดยทั่วไปเป็นที่ราบลุ่มเหมาะแก่การเพาะปลูก หรืออาชีพด้านเกษตรกรรม ซึ่งปัจจุบันได้ลดความสำคัญลงไปมาก เนื่องจากมีความเจริญเติบโตอย่างรวดเร็ว การขยายตัวของธุรกิจ การค้า การลงทุน การบริการและพาณิชยกรรมอย่างต่อเนื่อง

**ทรัพยากรน้ำ** มีคลองลำแซะเป็นแหล่งน้ำที่สำคัญ ในการอุปโภคบริโภค และเกษตรกรรม ซึ่งการประปาส่วนภูมิภาคสาขาครบุรี ใช้เป็นแหล่งน้ำดิบในการผลิตน้ำประปา เพื่อให้บริการแก่ประชาชนและพื้นที่ใกล้เคียง

### **ขยะมูลฝอย**

- |                          |           |                     |
|--------------------------|-----------|---------------------|
| ๑) ปริมาณขยะ             | ๓๐        | ตัน/วัน             |
| ๒) ปริมาณขยะที่เก็บขนได้ | ๑๘ - ๒๐   | ตัน/วัน             |
| ๓) รถยนต์ที่ใช้เก็บขยะ   | รวม ๓ คัน | ขนขยะวันละ ๓ เที่ยว |

- คับที่ ๑ เลขทะเบียน ๘๖-๔๔๙๓ ประเภท เปิดข้างเท้าย ขนาด ๒๐๐ แรงม้า  
น้ำหนักบรรทุก ๖.๘ ตัน อายุการใช้งาน ๓ ปี สภาพใช้งานได้ดี

- คับที่ ๒ เลขทะเบียน ๘๔-๘๙๐๑ ประเภท เปิดข้างเท้าย ขนาด ๒๐๕  
แรงม้า น้ำหนักบรรทุก ๘.๒ ตัน อายุการใช้งาน ๙ ปี สภาพใช้งานได้ดี

- คับที่ ๓ เลขทะเบียน ๘๓-๘๙๑๗ ประเภท เปิดข้างเท้าย ขนาด ๑๒๒  
แรงม้า น้ำหนักบรรทุก ๔.๒ ตัน อายุการใช้งาน ๑๓ ปี สภาพใช้งานได้ดี

- คับที่ ๔ รถอีแต่น จำนวน ๑ คับ

๔) ถังขยะรองรับมูลฝอย จำนวน ๒๐๐ ใบ

๕) รถเข็นเพื่อเก็บและขนขยะ จำนวน ๓ คับ

๖) พนักงานเก็บ ขน และกวาดขยะมูลฝอย จำนวน ๒๐ คน

๗) การเก็บค่าธรรมเนียม กำจัดขยะมูลฝอย

- หลังคาเรือนละ ๒๐ บาท/เดือน

- ร้านค้าละ ๓๐ บาท/เดือน

๘) สถานที่กำจัดขยะมูลฝอย จำนวน ๑ แห่ง

ตั้งอยู่หมู่ที่ ๑๑ บ้านหนองรัง ตำบลแซะ อำเภอครบุรี มีเนื้อที่สำหรับกำจัดขยะมูลฝอย  
จำนวน ๑๕ ไร่ ระยะห่างจากเทศบาล ๕ กิโลเมตร เริ่มใช้งานเมื่อ พ.ศ. ๒๕๓๖ มีการใช้พื้นที่แล้ว คิดเป็น  
ร้อยละ ๖๐ (ที่มา : กองสาธารณสุขเทศบาลตำบลแซะ ณ เมษายน ๒๕๕๙)

**สิ่งแวดล้อม** เนื่องจากพื้นที่ในเขตเทศบาลเป็นชุมชนเมือง มีการขยายตัวทางด้านเศรษฐกิจ  
และภาคบริการ ทดแทนภาคเกษตรกรรมอย่างรวดเร็ว ก่อให้เกิดสภาพปัญหาต่าง ๆ เช่น ปัญหาน้ำเน่าเสีย  
ปัญหาการดังกล่าว

ในเขตเทศบาลตำบลแซะมีการปรับปรุงสภาพแวดล้อม เพื่อให้ประชาชนมีสถานที่ในการออกกำลังกาย  
กำลังกายและพักผ่อนหย่อนใจ ได้แก่

๑) สนามกีฬาเอนกประสงค์ จำนวน ๑ แห่ง

๒) สนามบาสเกตบอล จำนวน ๒ แห่ง

๓) สนามเปตอง จำนวน ๕ แห่ง

๔) สนามตะกร้อ จำนวน ๓ แห่ง

๕) สนามวอลเลย์บอล จำนวน ๓ แห่ง



๖) สนาม ฟุตบอล จำนวน ๑ แห่ง

๗) สนามเด็กเล่น จำนวน ๖ แห่ง

๘) สระน้ำสาธารณะเทศบาลตำบลแซะ ๑ แห่ง ตรงข้ามปั้มน้ำมัน หมู่ ๔ ต.บ้านใหม่

**การรักษาความสงบเรียบร้อยและการป้องกันและบรรเทาสาธารณภัย**

๑) รถยนต์ดับเพลิง จำนวน ๑ คัน

๒) รถยนต์บรรทุกเครื่องยนต์ดับเพลิงชนิดหาบหาม จำนวน ๑ คัน

๓) รถยนต์บรรทุกน้ำ จำนวน ๓ คัน

๔) เครื่องดับเพลิงชนิดหาบหาม จำนวน ๓ เครื่อง

๕) รถยนต์ทอสูงหรือรถกระเช้า จำนวน ๑ คัน

๖) เรือท้องแบนติดตั้งเครื่องดับเพลิงชนิดหาบหาม จำนวน ๒ ลำ

๗) รถยนต์ตรวจการณ์ จำนวน ๑ คัน

๘) อัตรากำลังเจ้าหน้าที่ดับเพลิง จำนวน ๕ คน

- พนักงานเทศบาล จำนวน ๑ คน

- ลูกจ้างประจำ จำนวน ๑ คน

- พนักงานจ้างตามภารกิจ จำนวน ๑ คน

- พนักงานจ้างทั่วไป จำนวน ๒ คน

๙) อาสาสมัครป้องกันภัยฝ่ายพลเรือน (อปพร) จำนวน ๑๑๕ คน

๑๐) ในรอบปีที่ผ่านมาได้มีการฝึกซ้อม จำนวน ๒ ครั้ง

๑๑) วิทยุสื่อสาร จำนวน ๒๘ เครื่อง

- ชนิดติดตั้งรถยนต์เคลื่อนที่ จำนวน ๓ เครื่อง

- ชนิดประจำสถานี จำนวน ๒ เครื่อง

- ชนิดวิทยุมือถือ จำนวน ๒๓ เครื่อง

ที่มา : งานป้องกันและบรรเทาสาธารณภัย เทศบาลตำบลแซะ : เมษายน ๒๕๕๙

#### ๔. ศักยภาพของเทศบาลตำบลแซะ

##### ๔. ๑ ด้านการเมืองการบริหาร

**สภาเทศบาล** ทำหน้าที่นิติบัญญัติและควบคุมฝ่ายบริหาร ประกอบด้วยสมาชิกสภาเทศบาล ที่มาจากการเลือกตั้งราษฎรผู้มีสิทธิเลือกตั้ง ตามกฎหมายว่าด้วยการเลือกตั้งสมาชิกสภาเทศบาลตำบล มีสมาชิกสภาเทศบาลได้ ๑๒ คน อยู่ในตำแหน่งคราวละ ๔ ปี สภาเทศบาลมีประธานสภาคนหนึ่ง และรองประธานสภาคนหนึ่ง ซึ่งผู้ว่าราชการจังหวัดแต่งตั้งตามมติของสมาชิกสภาเทศบาล สมาชิกสภาเทศบาลชุดปัจจุบันมาจากการเลือกตั้งเมื่อวันอาทิตย์ที่ ๑ กรกฎาคม ๒๕๕๕ จะครบวาระในวันที่ ๓๐ มิถุนายน ๒๕๕๙

**นายกเทศมนตรี** ทำหน้าที่ควบคุมและรับผิดชอบในการบริหารกิจการของเทศบาล และเป็นผู้บังคับบัญชาพนักงาน และลูกจ้างเทศบาล ซึ่งมาจากการเลือกตั้งโดยราษฎรผู้มีสิทธิเลือกตั้งในเขตเทศบาล อยู่ในตำแหน่งคราวละ ๔ ปี และนายกเทศมนตรีเป็นผู้แต่งตั้งรองนายกเทศมนตรี เป็นผู้ช่วยเหลือในการบริหารของเทศบาลตามที่นายกเทศมนตรีมอบหมาย ซึ่งเทศบาลตำบลแซะ มีรองนายกเทศมนตรี จำนวน ๒ คน เลขานุการนายกเทศมนตรี จำนวน ๑ คน และมีที่ปรึกษานายกเทศมนตรี จำนวน ๑ คน นายกเทศมนตรีตำบลแซะคนปัจจุบันได้รับการเลือกตั้ง เมื่อวันที่ ๘ ธันวาคม ๒๕๕๖ ซึ่งจะครบวาระการดำรงตำแหน่งในวันที่ ๗ ธันวาคม ๒๕๖๐

**พนักงานเทศบาล** ซึ่งมี ปลัดเทศบาล เป็นผู้บังคับบัญชาพนักงานเทศบาลและพนักงานจ้าง รับผิดชอบควบคุมดูแลราชการประจำของเทศบาล ให้เป็นไปตามนโยบาย และมีอำนาจหน้าที่อื่น ตามที่มีกฎหมายกำหนด หรือตามที่นายกเทศมนตรีมอบหมาย โดยมีพนักงานเทศบาล จำนวน ๒๔ คน พนักงานครู จำนวน ๑ คน ลูกจ้างประจำ จำนวน ๑๒ คน พนักงานจ้างตามภารกิจ จำนวน ๖ คน และพนักงานจ้างทั่วไป จำนวน ๔๑ คน

**โครงสร้างส่วนราชการ** เทศบาลตำบลแซะ อำเภอศรีบุรี จังหวัดนครราชสีมา เป็นเทศบาลขนาดกลาง (เมื่อวันที่ ๒๕ มิถุนายน ๒๕๕๖) โดยกำหนดโครงสร้างการแบ่งส่วนราชการดังนี้

๑) **สำนักปลัดเทศบาล** มีหน้าที่เกี่ยวกับ งานสารบรรณของเทศบาล งานเลขานุการ และงานประชุมสภาเทศบาล งานประชุมคณะผู้บริหารและพนักงานเทศบาล และหน่วยงานต่างๆ ที่ขอความร่วมมือ งานขอพระราชทานเครื่องราชอิสริยาภรณ์ งานการเจ้าหน้าที่ งานควบคุมเทศพาณิชย์ งานทะเบียนราษฎรและงานเลือกตั้ง งานป้องกันและบรรเทาสาธารณภัย งานรักษาความสงบเรียบร้อยและความมั่นคง งานจัดทำคำสั่งและประกาศของเทศบาล งานดูแลรักษาจัดเตรียมและให้บริการเรื่องสถานที่ วัสดุอุปกรณ์ การติดต่อ และอำนวยความสะดวกในด้านต่าง ๆ ภายในอาคารสำนักงาน

๒) **กองคลัง** มีหน้าที่ควบคุมดูแลรับผิดชอบ การบริหารการเงินการคลัง ในด้านการรับจ่ายเงินของเทศบาล เช่น การจัดเก็บภาษีประเภทต่าง ๆ อาทิ ภาษีโรงเรือนและที่ดิน ภาษีป้าย ภาษีบำรุงท้องที่ ค่าธรรมเนียม ค่าปรับ และค่าใบอนุญาตต่างๆ ที่กฎหมายกำหนดโดยมีการจัดทำและเก็บข้อมูลแผนที่ภาษี และทะเบียนทรัพย์สิน เพื่อใช้ในการจัดเก็บรายได้ของเทศบาล รวมทั้งดูแลการใช้จ่ายเงิน งบประมาณ เพื่อพัฒนาความเจริญให้แก่ท้องถิ่นในด้านต่าง ๆ

๓) **กองช่าง** มีหน้าที่รับผิดชอบเกี่ยวกับงานรับเรื่องการขออนุญาต ออกใบอนุญาต ควบคุมการก่อสร้างตัดแปลงต่อเติมเรือถนนอาคาร ภายในเขตเทศบาลให้ถูกต้องตามกฎหมายและการผังเมือง งานวิศวกรรม งานสถาปัตยกรรม ออกแบบ และก่อสร้าง รวมทั้งงานสาธารณูปโภค ในการก่อสร้างบำรุงรักษา อาคาร ถนน สะพาน ทางเท้า เขื่อน และสิ่งก่อสร้างอื่น ๆ ดูแลและจัดให้มีสวนสาธารณะสถานที่พักผ่อนหย่อนใจของประชาชน การติดตั้งบำรุงรักษาไฟฟ้าสาธารณะ สัญญาณไฟจราจรภายในเขตเทศบาล เป็นต้น

๔) **กองสาธารณสุขและสิ่งแวดล้อม** หน้าที่รับผิดชอบเกี่ยวกับการสุขาภิบาลและอนามัยสิ่งแวดล้อม การรักษาความสะอาดและความเป็นระเบียบเรียบร้อยในเขตเทศบาล การป้องกันและควบคุมโรคติดต่อ แมลง พาหะนำโรค การป้องกันการติดยาเสพติดและสารเสพติด การควบคุมการประกอบ การค้าที่น่ารังเกียจ หรืออาจเป็นอันตรายแก่สุขภาพ การป้องกัน และควบคุมแก้ไขเหตุรำคาญและมลภาวะ ตลอดจนการส่งเสริมสุขภาพการรักษาพยาบาล และงานด้านสาธารณสุขอื่น ๆ ที่เกี่ยวข้องภายในเขตเทศบาล

๕) **กองการศึกษา** มีหน้าที่รับผิดชอบดูแลเกี่ยวกับการดำเนินงานการบริหาร การศึกษา และวิชาการให้การศึกษแก่เด็กในเขตเทศบาล ทั้งในระดับก่อนวัยเรียน วัยบังคับที่อยู่ในเกณฑ์ บังคับตามพระราชบัญญัติการประถมศึกษา การขยายโอกาสทางการศึกษาจนถึงระดับมัธยมศึกษา การศึกษา นอกโรงเรียน งานนิเทศการศึกษา งานเกี่ยวกับศาสนา งานส่งเสริมประเพณี ศิลปวัฒนธรรมของท้องถิ่น ตลอดจนงานกีฬา และกิจกรรมนันทนาการของเยาวชน และประชาชนในเขตเทศบาล

๖) **หน่วยตรวจสอบภายใน** มีหน้าที่เกี่ยวกับ งานตรวจสอบบัญชี ทะเบียน และ เอกสารที่เกี่ยวข้อง งานตรวจสอบเอกสารการเบิกจ่ายเงิน งานตรวจสอบเอกสารการรับเงินทุกประเภท งาน ตรวจสอบภาษีทั้งภายในและภายนอก งานตรวจสอบการเก็บรักษาหลักฐานทางการเงิน การบัญชี การจัดเก็บ รายได้ งานตรวจสอบพัสดุและการเก็บรักษา งานตรวจสอบทรัพย์สินของเทศบาล งานตรวจสอบการทำ ประโยชน์ทรัพย์สินของเทศบาล และงานอื่นที่เกี่ยวข้องหรือตามที่ได้รับมอบหมาย

แผนภูมิ : แสดงโครงสร้างและการแบ่งส่วนการบริหารของเทศบาล

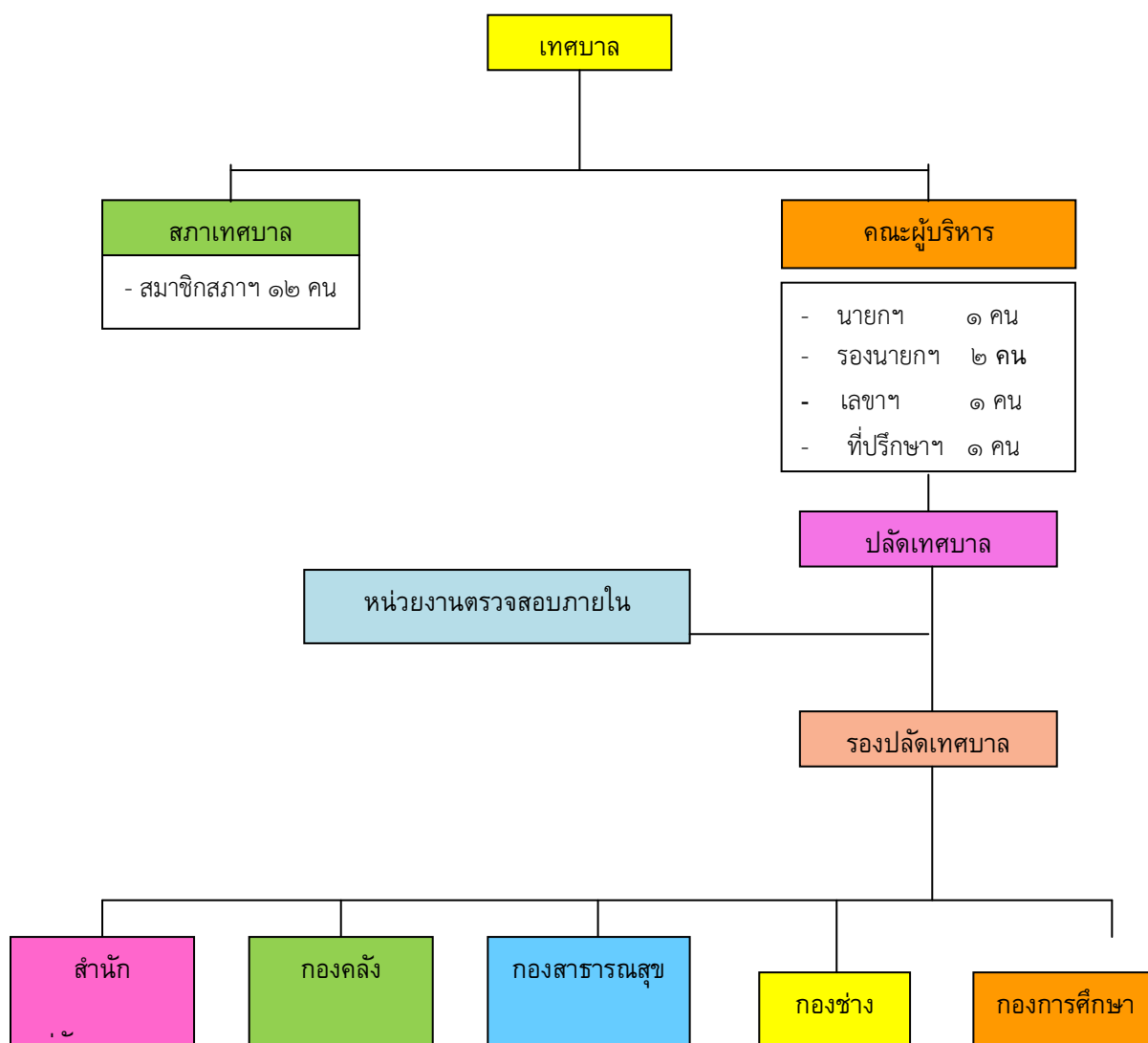

๔.๒ สถานภาพทางการคลังของเทศบาล

๔.๓ อำนาจหน้าที่ของเทศบาล ในฐานะที่เป็นเทศบาลตำบล ภายใต้ข้อบังคับแห่งพระราชบัญญัติเทศบาล พ.ศ. ๒๔๙๖ (แก้ไขเพิ่มเติม จนถึงฉบับที่ ๑๓ พ.ศ.๒๕๕๒) เทศบาลตำบลแซะจึงมีอำนาจหน้าที่ตามมาตรา ๕๐ และมาตรา ๕๑ ดังนี้

หน้าที่บังคับ (จะต้องปฏิบัติ)ตามมาตรา ๕๐	หน้าที่สามารถเลือกปฏิบัติตามมาตรา ๕๑
๑) รักษาความสงบเรียบร้อยของประชาชน ๒) ให้มีและบำรุงทางบกและทางน้ำ ๓) รักษาความสะอาดของถนน หรือทางเดินและที่ สาธารณะรวมทั้งการกำจัดมูลฝอยและสิ่งปฏิกูล ๔) ป้องกันและระงับโรคติดต่อ ๕) ให้มีเครื่องใช้ในการดับเพลิง ๖) ให้ราษฎรได้รับการศึกษาอบรม	๑) ให้มีน้ำสะอาดหรือการประปา ๒) ให้มีโรงฆ่าสัตว์ ๓) ให้มีตลาด ท่าเทียบเรือและท่าข้าม ๔) ให้มีสุสาน และฌาปนสถาน ๕) บำรุงและส่งเสริมการทำมาหากินของราษฎร ๖) ให้มีและบำรุงสถานที่ทำการพิทักษ์รักษาคนเจ็บไข้ ๗) ให้มีและบำรุงการไฟฟ้าหรือแสงสว่างโดยวิธีอื่น

<p>๗) ส่งเสริมการพัฒนาสตรี เด็ก เยาวชน ผู้สูงอายุ และผู้พิการ</p> <p>๘) บำรุงศิลปะ จารีตประเพณี ภูมิปัญญาท้องถิ่น และวัฒนธรรมอันดีของท้องถิ่น</p> <p>๙) หน้าที่อื่นตามที่กฎหมายบัญญัติให้เป็นหน้าที่ของเทศบาล</p> <p>[ มาตรา ๕๐ แก้ไขเพิ่มเติมโดยประกาศของคณะปฏิวัติ ฉบับที่ ๓๓๖ฯ พ.ศ. ๒๕๑๕ โดยส่วนความใน (๗) แก้ไขเพิ่มเติมโดยพระราชบัญญัติฯ (ฉบับที่ ๑๐) พ.ศ. ๒๕๔๒ และ (๘) (๙) เพิ่มความโดยพระราชบัญญัติฯ (ฉบับที่ ๑๐) พ.ศ. ๒๕๔๒]</p>	<p>๘) ให้มีและบำรุงทางระบายน้ำ</p> <p>๙) เทศพาณิชย์</p> <p>[ มาตรา ๕๑ แก้ไขเพิ่มเติมโดยพระราชบัญญัติฯ (ฉบับที่ ๖) พ.ศ. ๒๕๑๑]</p>
---	--

#### ๔.๔ หน้าที่ของเทศบาลตำบลชะ

ตาม พ.ร.บ.กำหนดแผนและขั้นตอนการกระจายอำนาจตาม พ.ร.บ.กำหนดแผนและขั้นตอนการกระจายอำนาจให้แก่องค์กรปกครองส่วนท้องถิ่น พ.ศ.๒๕๔๒ หมวด ๒ การกำหนดอำนาจและหน้าที่ในการจัดระบบการบริการสาธารณะ มาตรา ๑๖ ให้เทศบาลมีอำนาจและหน้าที่ในการจัดระบบการบริการสาธารณะเพื่อประโยชน์ของประชาชนในท้องถิ่นของตนเองดังนี้

- ๑) การจัดทำแผนพัฒนาท้องถิ่นของตนเอง
- ๒) การจัดให้มีและบำรุงรักษาทางบก ทางน้ำ และทางระบายน้ำ
- ๓) การจัดให้มีและควบคุมตลาด ท่าเทียบเรือ ท่าข้าม และที่จอดรถ
- ๔) การสาธารณสุขโรคและการก่อสร้างอื่น ๆ
- ๕) การสาธารณสุข
- ๖) การส่งเสริม การฝึกอบรม และประกอบอาชีพ
- ๗) การพาณิชย์ และการส่งเสริมการลงทุน
- ๘) การส่งเสริมการท่องเที่ยว
- ๙) การจัดการศึกษา
- ๑๐) การสังคมสงเคราะห์ และการพัฒนาคุณภาพชีวิตเด็ก สตรี คนชรา และผู้ด้อยโอกาส
- ๑๑) การบำรุงรักษาศิลปะ จารีตประเพณี ภูมิปัญญาท้องถิ่น และวัฒนธรรมอันดีของท้องถิ่น
- ๑๒) การปรับปรุงแหล่งชุมชนแออัดและการจัดการเกี่ยวกับที่อยู่อาศัย
- ๑๓) การจัดให้มีและบำรุงรักษาสถานที่พักผ่อนหย่อนใจ
- ๑๔) การส่งเสริมกีฬา
- ๑๕) การส่งเสริมประชาธิปไตย ความเสมอภาค และสิทธิเสรีภาพของประชาชน
- ๑๖) ส่งเสริมการมีส่วนร่วมของราษฎรในการพัฒนาท้องถิ่น
- ๑๗) การรักษาความสะอาดและความเป็นระเบียบเรียบร้อยของบ้านเมือง
- ๑๘) การกำจัดมูลฝอย สิ่งปฏิกูล และน้ำเสีย
- ๑๙) การสาธารณสุข การอนามัยครอบครัว และการรักษาพยาบาล
- ๒๐) การจัดให้มีและควบคุมสุสาน และฌาปนสถาน

- ๒๑) การควบคุมการเลี้ยงสัตว์
- ๒๒) การจัดให้มีและควบคุมการฆ่าสัตว์
- ๒๓) การรักษาความปลอดภัย ความเป็นระเบียบเรียบร้อย และการอนามัย โรงมหรสพ และสาธารณสถานอื่น ๆ
- ๒๔) การจัดการ การบำรุงรักษา และการใช้ประโยชน์จากป่าไม้ ที่ดินทรัพยากรธรรมชาติและสิ่งแวดล้อม
- ๒๕) การผังเมือง
- ๒๖) การขนส่งและการวิศวกรรมจราจร
- ๒๗) การดูแลรักษาที่สาธารณะ
- ๒๘) การควบคุมอาคาร
- ๒๙) การป้องกันและบรรเทาสาธารณภัย
- ๓๐) การรักษาความสงบเรียบร้อย การส่งเสริมและสนับสนุนการป้องกันและรักษาความปลอดภัยในชีวิตและทรัพย์สิน
- ๓๑) กิจการอื่นใดที่เป็นผลประโยชน์ของประชาชนในท้องถิ่นตามที่คณะกรรมการประกาศกำหนด

#### ๔.๕ ด้านเศรษฐกิจ

##### เกษตรกรรม

ปัจจุบัน จะทำการเกษตรนอกพื้นที่เทศบาล เช่น ทำนา ทำไร่มันสำปะหลัง ไร่อ้อย ฯลฯ

##### อุตสาหกรรม

เทศบาลตำบลแฉะ มีเขตพื้นที่จำกัด อุตสาหกรรมส่วนใหญ่จึง ตั้งอยู่นอกเขตเทศบาล จะมีเพียงการแปรรูปสินค้าเกษตรขั้นต้นขนาดเล็กในครัวเรือน ร้านค้า และการบริการชนิดที่เสริมกิจกรรมการเกษตรในชนบท ได้แก่ โรงสี ร้านซ่อมเครื่องยนต์ ร้านค้าวัสดุก่อสร้าง เป็นต้น

##### การพาณิชย์

- |  |                |
|--|----------------|
| ๑) ธนาคาร                              | จำนวน ๕ แห่ง   |
| ๒) สถานีบริการน้ำมัน                   | จำนวน ๑ แห่ง   |
| ๓) ตลาดสด                              | จำนวน ๒ แห่ง   |
| ๔) ตลาดไนท์                            | จำนวน ๑ แห่ง   |
| ๕) ร้านอาหาร                           | จำนวน ๓๒ แห่ง  |
| (ที่ได้รับป้าย“Clean Food Good Taste”) |                |
| ๖. ) อื่นๆ (รวมสถานบริการ)             | จำนวน ๒๙๐ แห่ง |

ประเภท	จำนวน	ประเภท	จำนวน
ร้านค้าปลีก - ส่ง จำหน่ายสินค้า ต่างๆ	๑๒๐	ร้านไฟฟ้า วิทย์	๑๓
ร้านเสริมสวย	๒๓	ร้านถ่ายรูป	๕
ร้านขายเสื้อผ้า	๑๘	โรงพิมพ์	๓
ร้านตัด - เย็บเสื้อผ้า	๑๐	ร้านรับซื้อข้าวและพืชผล	๕
ขายเหล็กและอะไหล่เครื่องยนต์	๑๘	การเกษตร	๔
ร้านขายวัสดุก่อสร้าง	๗	ร้านขายเฟอร์นิเจอร์	๘
ร้านซ่อมรถยนต์	๖	ร้านขายจักรยาน/จักรยานยนต์	๕
ร้านซ่อมรถมอเตอร์ไซด์	๑๒	ร้านรับทำป้าย	๓๓
		อื่น ๆ	

### การท่องเที่ยว

ในเขตเทศบาลตำบลชะเอม ไม่มีแหล่งท่องเที่ยวทางโบราณสถานหรือทางธรรมชาติเลย แต่เป็นพื้นที่ที่จะได้ประโยชน์จากแหล่งท่องเที่ยวของอำเภอศรีบุญเรือง เพราะเป็นทางผ่านและเป็นศูนย์รวมการค้าการลงทุนของอำเภอศรีบุญเรือง อาทิ ปราสาทศรีบุญเรือง โบราณสถานถ้ำวัวแดง ทะเลน้ำจืดหาดจอมทอง เขื่อนมูลบน เขื่อนลำชะเอม แหล่งดูนกบ้านซบสะเดา วัดศรีบุญเรืองที่มีพระอุโบสถที่สวยงามและมีสถาปัตยกรรมของหลวงปู่สีเป็นที่ยึดเหนี่ยวจิตใจของชาวอำเภอศรีบุญเรือง

### ด้านโครงสร้างพื้นฐาน

การคมนาคม มีถนนสายหลัก ดังนี้

- ๑) ถนนสายศรีบุญเรือง - โชคชัย (ทางหลวงแผ่นดินหมายเลข ๒๒๔) เป็นถนนสายหลักในการเดินทางไปยังจังหวัดนครราชสีมา และอำเภอเสิงสาง
- ๒) ถนนราษฎร์พัฒนา หมู่ ๓,๔ ต.ชะเอม เป็นถนนเชื่อมต่อถนนสายศรีบุญเรือง - โชคชัย ถึงเขตองค์การบริหารส่วนตำบลชะเอม
- ๓) ถนนราษฎร์บุรี (จากแยกหอนาฬิกา-สะพานลำชะเอม) เป็นถนนเชื่อมต่อเขตองค์การบริหารส่วนตำบลบ้านใหม่
- ๔) ถนนบุรีราษฎร์ (จากแยกบริษัทศรีบุญเรืองเดินรถ-แยกทางไปการไฟฟ้าอำเภอศรีบุญเรือง) เป็นถนนเชื่อมต่อ อบต.บ้านใหม่ อบต.เฉลียง และเขื่อนลำชะเอม

## ประเภทสาธารณูปโภคและสาธารณูปการ เขตเทศบาลตำบลแชะ

- ถนนคอนกรีต จำนวน ๒๔ สาย ระยะทาง ๙,๘๖๓.๕๐ เมตร
- ถนนลาดยาง จำนวน ๖ สาย ระยะทาง ๓,๓๘๕.๐๐ เมตร
- ถนนลูกรัง จำนวน ๑๓ สาย ระยะทาง ๑,๖๗๔.๕๐ เมตร
- ทางเท้า จำนวน ๔ สาย ระยะทาง ๒,๔๗๐.๐๐ เมตร
- การระบายน้ำ จำนวน ๒๗ แห่ง ระยะทาง ๑๕,๗๗๒.๐๐ เมตร
- สะพาน จำนวน ๒ สะพาน
- สระน้ำ จำนวน ๑ แห่ง

### การไฟฟ้า

การให้บริการด้านไฟฟ้าในเขตเทศบาลตำบลแชะ ดำเนินการโดยการไฟฟ้าส่วนภูมิภาค อำเภอกนครบุรี ตั้งอยู่เลขที่ ๒๖๑ หมู่ ๘ ตำบลบ้านใหม่ อำเภอกนครบุรี ซึ่งให้บริการครอบคลุมพื้นที่ทั้งหมดในเขตเทศบาล ส่วนด้านไฟฟ้าสาธารณะ(ไฟฟ้าส่องสว่าง) เทศบาลตำบลแชะเป็นผู้รับผิดชอบในการติดตั้งซ่อมแซมอุปกรณ์ไฟฟ้า เพื่อให้แสงสว่างตามถนนและซอยต่างๆ

### การประปา

การให้บริการน้ำประปาในเขตเทศบาลตำบลแชะ ดำเนินการโดยสำนักงานประปาส่วนภูมิภาค สาขาครบุรี ตั้งอยู่เลขที่ ๒๓๙ หมู่ ๓ ตำบลบ้านใหม่ อำเภอกนครบุรี จังหวัดนครราชสีมา

### การสื่อสารและโทรคมนาคม

- ภายในเขตเทศบาลตำบลแชะ มีที่ทำการไปรษณีย์ จำนวน ๑ แห่ง คือ ไปรษณีย์ครบุรี
- ใช้บริการชุมสายโทรศัพท์ขององค์การโทรศัพท์แห่งประเทศไทย สาขาโชคชัย
  - มีตู้โทรศัพท์สาธารณะบริการในเขตเทศบาล จำนวน ๑๙ จุด
- ระบบเสียงตามสาย ได้ดำเนินการติดตั้งเสียงตามสายจำนวน ๘๐ จุด ทั่วทั้งเทศบาล

## **๕. นโยบายการพัฒนาของผู้บริหารท้องถิ่น**

เทศบาลตำบลแชะได้กำหนดนโยบายโดยยึดมั่นในการปกครองระบอบประชาธิปไตย อันมีพระมหากษัตริย์ทรงเป็นประมุข เพื่อมุ่งจะสร้างความเข้มแข็งทางด้านเศรษฐกิจ สังคม และการเมือง โดยยึดมั่นผลประโยชน์สูงสุดของประชาชนในท้องถิ่น โดยใช้วิธีการบริหารกิจการบ้านเมืองที่ดี และคำนึงถึงการมีส่วนร่วมของประชาชนเป็นหลัก ดังนี้

๑) **นโยบายด้านสถาบันชาติ ศาสนา พระมหากษัตริย์** จะเทิดทูล และจงรักภักดีต่อสถาบันพระมหากษัตริย์ ทำนุบำรุงศาสนา และจะปฏิบัติหน้าที่ด้วยความสุจริต เทียงธรรม เน้นย้ำคุณธรรม จริยธรรม เพื่อประโยชน์สุขของประชาชนทุกประการ

๒) **นโยบายด้านกฎหมายและระเบียบ** จะปฏิบัติตามรัฐธรรมนูญแห่งราชอาณาจักรไทย พระราชบัญญัติเทศบาล พระราชบัญญัติแผนและขั้นตอนการกระจายอำนาจแก่องค์กรปกครองท้องถิ่น เทศบัญญัติ ข้อบังคับ ตลอดจนนโยบาย ของรัฐทุกประการ



**๓) นโยบายการพัฒนาโครงสร้างพื้นฐาน**

๑. จัดระบบจราจรในชุมชน ปรับปรุงระบบคมนาคม เช่น ถนน ทางเท้า รางระบายน้ำ ให้มีมาตรฐานและครอบคลุมทุกพื้นที่
๒. จัดระบบไฟฟ้า ระบบประปา ให้สามารถเข้าถึงแหล่งที่พักอาศัยได้อย่างทั่วถึง ครอบคลุม ทุกหมู่บ้านในเขตเทศบาล
๓. จัดหา พัฒนาแหล่งน้ำ ทั้งทางด้านการอุปโภค บริโภค และด้านการเกษตรให้เพียงพอ

**๔) นโยบายด้านทรัพยากรธรรมชาติและสิ่งแวดล้อม** มุ่งอนุรักษ์ฟื้นฟูทรัพยากรธรรมชาติและสิ่งแวดล้อม รวมทั้งพัฒนาประสิทธิภาพในการบริหารจัดการทรัพยากรธรรมชาติและสิ่งแวดล้อมอย่างประหยัดและคุ้มค่า ปรับปรุงระบบการจัดเก็บขยะ ตลอดจนระบบกำจัดขยะ และระบบบำบัดน้ำเสียให้มาตรฐานตามหลักวิชาการ

**๕) นโยบายด้านการศึกษา** พัฒนาคนให้มีคุณภาพทั้งทางด้านร่างกาย จิตใจ และสติปัญญา โดยมุ่งเน้นให้เกิดการพัฒนาความรู้ควบคู่คุณธรรม ดังนี้

๑. ปรับปรุงศูนย์พัฒนาเด็กเล็กให้ได้มาตรฐาน
๒. ส่งเสริมอาหารกลางวันให้ได้ครบ ๑๐๐% ในระดับประถมศึกษา
๓. ดูแลอาหารเสริม (นม) และอาหารกลางวันอย่างมีคุณภาพ
๔. จัดตั้งศูนย์เรียนรู้ชุมชนให้ครอบคลุมและมีมาตรฐาน

**๖) นโยบายด้านสาธารณสุข**

๑. ส่งเสริมและสนับสนุนกองทุนหลักประกันสุขภาพให้เกิดประโยชน์สูงสุด
๒. จัดตั้งศูนย์สุขภาพทุกหมู่บ้าน
๓. จัดหน่วยตรวจสุขภาพ ป้องกันและควบคุมโรคติดต่อ โดยเฉพาะโรคไข้เลือดออก โดยทำให้หมู่บ้านปลอดจากยุงลาย
๔. ก่อสร้างลานกีฬาต้านยาเสพติด

**๗) นโยบายด้านเศรษฐกิจและการท่องเที่ยว**

๑. เพื่อส่งเสริมและพัฒนาด้านการค้า การบริการ และการท่องเที่ยวให้มีประสิทธิภาพ เพื่อเป็นการสร้างงานและกระจายรายได้ให้กับประชาชนในท้องถิ่น ภายใต้ปรัชญา เศรษฐกิจพอเพียง
๒. สนับสนุนการสร้างงานหัตถกรรมที่มีเอกลักษณ์และความเป็นเลิศ โดยนำวัฒนธรรมประจำท้องถิ่นมาสร้างเอกลักษณ์ เพื่อเพิ่มมูลค่าให้กับสินค้า
๓. ส่งเสริมกลุ่มอาชีพ สร้างรายได้ให้แก่ชุมชน

**๘) นโยบายด้านสังคมและการมีส่วนร่วมของประชาชน**

๑. เพื่อส่งเสริมการมีส่วนร่วมในการพัฒนา สร้างความมั่นคงและความปลอดภัยในชีวิตและทรัพย์สินของประชาชน
๒. สร้างเครือข่ายความร่วมมือ ตั้งแต่ระดับบุคคล ครอบครัว ชุมชน สถานศึกษา สถานที่ทำงาน ด้วยการเชื่อมโยงกับหน่วยงานที่เกี่ยวข้อง
๓. แก้ไขปัญหา อบายมุข สิ่งเสพติด อาชญากรรม และภัยพิบัติต่างๆ โดยวางระบบ กำหนดมาตรการป้องกันและแก้ไขอย่างต่อเนื่อง

๔. สนับสนุนให้ประชาชน ส่วนราชการ ภาคเอกชน เข้ามามีส่วนร่วมในการทำ  
กิจกรรม

๙) **นโยบายด้านศาสนา และวัฒนธรรม**

๑. เพื่อส่งเสริมฟื้นฟูศิลปวัฒนธรรม จารีตประเพณี วิถีชีวิต และภูมิปัญญาท้องถิ่นโดย  
ดำเนินการ ดังนี้

- ส่งเสริมการปลูกจิตสำนึกในการอนุรักษ์และฟื้นฟูวัฒนธรรมประจำ  
ท้องถิ่น

- ส่งเสริมศิลปวัฒนธรรมและประเพณีของท้องถิ่น ประยุกต์วัฒนธรรมกับ

วิถีชีวิตคนท้องถิ่น โดยการจัดกิจกรรม และสร้างเสริมวัฒนธรรม ประเพณี

ปลูกฝังจริยธรรม คุณธรรม รวมถึงกิจกรรมสำคัญ ทางศาสนา

๑๐) **นโยบายด้านการบริหารจัดการบ้านเมืองที่ดี**

เพื่อพัฒนาระบบบริหารจัดการของเทศบาลตำบลฯให้มีประสิทธิภาพภายใต้หลัก  
ธรรมาภิบาล เปิดโอกาสให้ประชาชนเข้ามามีส่วนร่วม เพื่อให้เกิดความโปร่งใส แก้ไขปัญหาการทุจริต  
ในหน่วยงาน และพร้อมที่จะได้รับการตรวจสอบจากประชาชนและสังคมโดยรวม เน้นการบริการ ที่ประทับใจ  
ฉับไว ทัวถึง และเป็นธรรม

## ส่วนที่ ๓

แผนงานโครงการ/กิจกรรม พัฒนาสุขภาพ

ปีงบประมาณ ๒๕๕๙

กองทุนหลักประกันสุขภาพเทศบาลตำบลแะชะ

## บัญชีสรุป

แผนงานโครงการ/กิจกรรม พัฒนาสุขภาพ

ปีงบประมาณ ๒๕๕๙

กองทุนหลักประกันสุขภาพเทศบาลตำบลแซะ

ประเภท	จำนวนโครงการ	เงินงบประมาณ
๑. กิจกรรมสนับสนุนหน่วยบริการหรือสถานบริการหรือหน่วยงานสาธารณสุขในพื้นที่	๒	๖๗,๐๕๐
๒. กิจกรรมการสร้างเสริมสุขภาพโดยประชาชน และชุมชนท้องถิ่น/หน่วยงานอื่น	๑	๑๕,๕๐๐
๓. กิจกรรมการสนับสนุนการดูแลเด็กเล็ก ผู้สูงอายุ คนพิการและผู้ป่วยโรคเรื้อรัง	๕	๔๑,๒๒๐
๔. การบริหารจัดการกองทุน/พัฒนาระบบบริหารจัดการกองทุนฯ และอื่น ๆ	๑	๑๘,๐๐๐
รวมทั้งสิ้น	๙	๑๔๑,๘๑๐

## ประเภทที่ ๑

ประเภทที่ ๑ กิจกรรมสนับสนุนหน่วยบริการหรือสถานบริการหรือหน่วยงานสาธารณสุขในพื้นที่

ลำดับ	โครงการ	งบประมาณ (บาท)	หมายเหตุ
๑	โครงการชวนกันปั่นจักรยาน สร้างสุขภาพ ๕๙ เทศบาลตำบลชะ	๖๓,๘๐๐	
๒	โครงการแกนนำร่วมใจ วางแผนสุขภาพพระสงค์	๓,๒๕๐	ใช้ไป ๑,๐๐๐ บาท
	รวม	๖๗,๐๕๐	

## ประเภทที่ ๒

ประเภทที่ ๒. กิจกรรมการสร้างเสริมสุขภาพโดยประชาชน และชุมชนท้องถิ่น/หน่วยงานอื่น

ลำดับ	โครงการ	งบประมาณ(บาท)	หมายเหตุ
๑	โครงการชุมชนสุขภาพดีประชาชนดีไร้พุง	๑๕,๕๐๐	
	รวม	๑๕,๕๐๐	

ประเภทที่ ๓  
กิจกรรมการสนับสนุนการดูแลเด็กเล็ก ผู้สูงอายุ คนพิการและผู้ป่วยโรคเรื้อรัง

ลำดับ	โครงการ	งบประมาณ(บาท)	หมายเหตุ
๑	โครงการเด็กไทยฉลาดสมวัย ด้วยเกลือไอโอดีน ชุมชนก้าวใหม่รุ่งเรือง	๑๖,๕๐๐	
๒	โครงการส่งเสริมสุขภาพเด็กอายุต่ำกว่า ๖ ปี หมู่ที่ ๙ บ้านใหม่ งบประมาณปี ๕๙	๗,๘๐๐	
๓	โครงการเยี่ยมบ้านส่งเสริมสุขภาพผู้สูงอายุและคนพิการหมู่ที่ ๙ บ้านใหม่ งบประมาณปี ๕๙	๖,๖๑๐	
๔	โครงการส่งเสริมสุขภาพเด็กอายุต่ำกว่า ๖ ปี หมู่ที่ ๔ บ้านใหม่ งบประมาณปี ๕๙	๔,๘๐๐	
๕	โครงการเยี่ยมบ้านส่งเสริมสุขภาพผู้สูงอายุและคนพิการหมู่ที่ ๙ บ้านใหม่ งบประมาณปี ๕๙	๕,๕๕๐	
	รวม	๔๑,๒๖๐	

## ประเภทที่ ๔

การบริหารจัดการกองทุน/พัฒนาระบบบริหารจัดการกองทุนฯ และอื่น ๆ

	โครงการ	งบประมาณ(บาท)	หมายเหตุ
	โครงการอบรมพัฒนาศักยภาพคณะกรรมการและการพัฒนาระบบบริการจัดการ	๑๘,๐๐๐	
	รวม	๑๘,๐๐๐	